

# Podręcznik Comarch ERP e-Deklaracje Klasyka



Comarch ERP  
Klasyka

## Spis treści

<b>1</b>	<b>Informacje podstawowe .....</b>	<b>3</b>
1.1	Przeznaczenie i podstawowe funkcje programu .....	3
1.2	Wymagania sprzętowe programu.....	3
<b>2</b>	<b>Instalacja i uruchomienie programu.....</b>	<b>4</b>
2.1	Instalacja programu przez nowych Użytkowników .....	4
2.2	Reinstalacja programu .....	4
2.3	Konfiguracja programów PIK / PLP / KH / KP .....	4
<b>3</b>	<b>Ogólne zasady używania programu .....</b>	<b>7</b>
<b>4</b>	<b>Podstawowe funkcje programu .....</b>	<b>8</b>
4.1	Deklaracje .....	8
4.1.1	Do wysłania .....	9
4.1.2	Wysłane - oczekujące .....	10
4.1.3	UPO - błędy .....	10
4.1.4	UPO - OK .....	10
4.1.5	UPO - Archiwum .....	11
4.2	Pliki JPK.....	12
4.2.1	Do wysłania .....	12
4.2.2	Wysłane - oczekujące.....	14
4.2.3	UPO - błędy .....	15
4.2.4	UPO - OK .....	15
4.2.5	UPO - Archiwum .....	15
4.3	Konfiguracja .....	16
4.4	Zmiana firmy .....	17
4.5	O programie .....	17
4.6	Koniec.....	17
<b>5</b>	<b>Przykładowe komunikaty błędów przy wysłaniu e Deklaracji ..</b>	<b>18</b>

## 1 Informacje podstawowe



**Uwaga:** Informujemy, że w najbliższym czasie planowana jest zmiana w obsłudze działania bramki e-Deklaracje. Wiąże się ona z koniecznością zainstalowania komponentu .NET Framework 4.5 niedostępnego dla systemu operacyjnego Microsoft Windows XP.

W związku z tym przygotowana wersja Comarch ERP e-Deklaracje Klasyka 3.1, to **ostatnia wersja wspierająca system operacyjny Windows XP**.

Kolejne aktualizacje Comarch ERP e-Deklaracje Klasyka będą wspierać systemy od Windows 7 wzwyż.

### 1.1 Przeznaczenie i podstawowe funkcje programu

**Comarch ERP e-Deklaracje Klasyka** to program dzięki któremu Użytkownicy programów **KH, KP, PIK, PLP** mogą wysłać deklaracje podatkowe (PIT, VAT) w formie elektronicznej na serwer Ministerstwa Finansów.

W celu wysłania e-Deklaracji potrzebna jest co najmniej wersja:

- PIK 18.00a
- PLP 8.00a
- KH 3.50
- KP 25.0

Program pozwala również na wysyłkę plików JPK: VAT, FA, KR, MAG, WB.

W celu wygenerowania pliku:

- JPK\_VAT potrzebna jest co najmniej wersja **Comarch ERP Klasyka Księga Handlowa 3.62**,
- JPK\_FA, JPK\_KR, i JPK\_WB – wersja **Comarch ERP Klasyka Księga Handlowa 3.63**.
- JPK\_FA, JPK\_MAG – co najmniej wersja **Comarch ERP Klasyka Firma++ 3.82**.

Ponadto program pozwala na:

- Zapisywanie plików JPK na wskazanym dysku lub nośniku
- podpisanie i przesłanie deklaracji na serwer MF
- odebranie Urzędowego Poświadczenia Odbioru (UPO)
- wydrukowanie UPO

W programie zapisywane są informacje (logi) o przeprowadzonych operacjach.

### 1.2 Wymagania sprzętowe programu

Program funkcjonuje na dowolnym komputerze posiadającym:

- Framework 2.0.
- Dostęp do Internetu.
- Zainstalowaną drukarkę.
- Zainstalowany podpis kwalifikowany – dotyczy Użytkowników, zobowiązanych w ten sposób podpisywać deklaracje podatkowe oraz pliki JPK.

## 2 Instalacja i uruchomienie programu

### 2.1 Instalacja programu przez nowych Użytkowników

Instalacja **Comarch ERP e-Deklaracje Klasyka** odbywa się z pliku:

- pobranego z Indywidualnej Strony Klienta
- płytki dostarczonej przez Comarch

Po zainstalowaniu i uruchomieniu programu:

- na pulpicie Windows pojawi się ikona skrótu do programu
- w menu Start zostanie dodany program **Comarch ERP e-Deklaracje Klasyka**

### 2.2 Reinstalacja programu

W celu zainstalowania nowszej wersji programu wystarczy uruchomić instalator pobrany z Indywidualnej Strony Klienta, który dokona reinstalacji.



**Uwaga:** Przed wykonaniem reinstalacji **Comarch ERP e-Deklaracje Klasyka** prosimy o wykonanie kopii katalogów zawierających deklaracje, pliki JPK i UPO

### 2.3 Konfiguracja programów PIK / PLP / KH / KP

W celu automatycznego zapisywania deklaracji i plików JPK w programie **Comarch ERP e-Deklaracje Klasyka** należy w programach **KH, KP, FPP, PIK, PLP** wskazać katalog, w którym został zainstalowany program do wysyłania deklaracji. Istotne jest, aby nazwa katalogu nie była dłuższa niż 8 znaków.

Ścieżkę wskazuje się w Konfiguracji, dla programu:

- **KH** - w Konfiguracji stanowiska <Ctrl>+<F9> -> Wydruki graficzne
- **KP / PIK / PLP** - w Konfiguracji <Ctrl>+<F9> -> Wydruki graficzne.
- **FPP** – w Konfiguracji <Ctrl>+<F9> -> Wydruki graficzne

Dla każdej bazy danych, z której tworzone będą e-Deklaracje i pliki JPK, zostanie automatycznie utworzony podkatalog.



**Przykład:** Comarch ERP e-Deklaracje Klasyka został zainstalowany na dysku C w katalogu eKlasyka (C:\eKlasyka).

W KH mamy 2 bazy: FIRMA1 i FIRMA2, a w Konfiguracji stanowiska – Serwer wydruków graficznych – wpisano c:\eKlasyka

W momencie tworzenia e-Deklaracji dla FIRMA1 program automatycznie utworzy odpowiadający jej podkatalog. Analogicznie, gdy e-Deklaracja będzie generowana w bazie FIRMA2 zostanie utworzony odpowiedni podkatalog.

Po tej operacji w katalogu C:\eKlasyka znajdą się podkatalogi: FIRMA1, FIRMA2, a w każdym z nich zostaną zapisane wygenerowane wcześniej deklaracje.

**Eksport plików** dla deklaracji do systemu e-Deklaracje dostępny jest w programach **KH, KP, PIK, PLP** pod klawiszem <F2>. Natomiast eksport danych do plików JPK odbywa się z programu **KH** od wersji 3.62 z poziomu menu: *Księgowania /Eksport plików JPK*.

W związku z tym, że w programie **KH, KP** nie ma udostępnionych załączników takich jak VAT-ZZ, VAT-ZT, NAD-ZP, VAT-ZD a w programach **PIK, PLP** nie ma załącznika PIT-R to w programie e-Deklaracje przy wysłaniu pojawi się komunikat:

„Deklaracja nie została wyeksportowana z powodu błędów. Deklaracja zawiera załączniki, które nie mogą być przesłane drogą elektroniczną”.

W takich przypadkach można będzie skorzystać z formularzy interaktywnych dostępnych w systemie e-Deklaracje na stronie: <http://www.finance.mf.gov.pl/systemy-informatyczne/e-deklaracje/formularze>.

Po wybraniu odpowiedniego formularza można wykonać import pliku xml, który został wygenerowany przez program **Comarch ERP Klasyka**, co spowoduje zacytowanie danych na interaktywny formularz.



**Uwaga:** Tworząc e-Deklaracje / pliki JPK z programów klasycznych należy uważać na to, by nie wysłać tej samej deklaracji/JPK wielokrotnie. Wszystkie wysłane pliki są widoczne w programie **Comarch ERP e-Deklaracje Klasyka** na zakładce Deklaracje / Pliki JPK skąd przed wysłaniem należy usunąć te, które zostały nadmiarowo wygenerowane.



**Uwaga:** W przypadku Użytkowników, którzy korzystają z **Serwera Wydruków Graficznych** i będą wysyłali e-Deklaracje istnieje konieczność modyfikacji ustawień w serwerze wydruków (ścieżki dla plików INI).

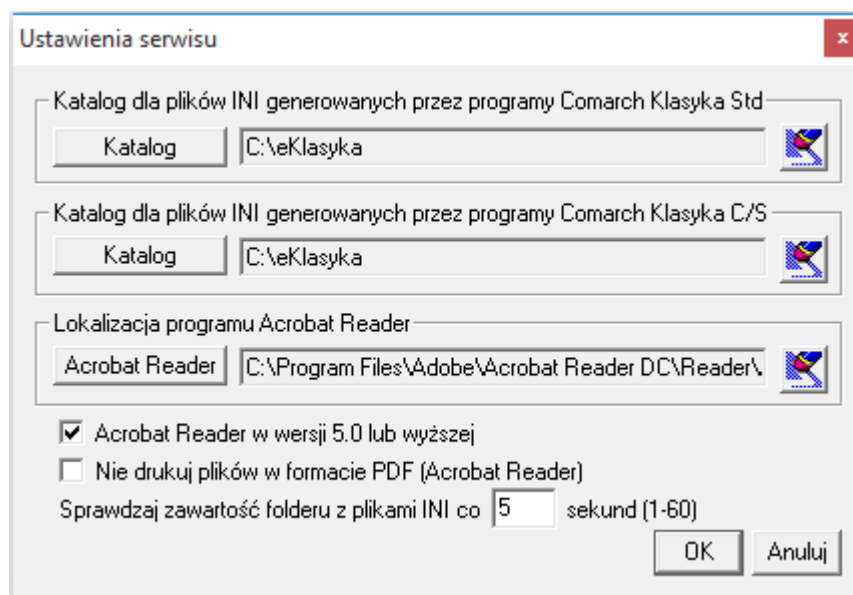

### 3 Ogólne zasady używania programu

Program **Comarch ERP e-Deklaracje Klasyka** może być obsługiwany za pomocą myszki lub przy użyciu klawiatury.

Poniżej lista skrótów klawiszowych wykorzystanych w programie:

- <F2> – Wydruk UPO
- <F3> – Podgląd zawartości XML z deklaracją, numerem referencyjnym czy informacji o błędzie
- <F5> – Odświeżenie listy
- <CTRL>+<A> – Zaznacza wszystkie deklaracje
- <CTRL>+<O> – Usuwa zaznaczenia
- <CTRL>+<F> – Wyszukiwanie
- <CTR>+<N> – Wyszukiwanie następnego
- <CTRL>+<P> – Wyszukiwanie poprzedniego
- <CTRL>+<W> – Wysłanie bez podpisu – deklaracja zostaje podpisana podpisem niekwalifikowanym i wysłana na serwer Ministerstwa Finansów
- <CTRL>+<D> – Wysłanie z podpisem – deklaracja zostaje opatrzona podpisem kwalifikowanym i wysłana na serwer Ministerstwa Finansów
- <CTRL>+<U> – Pobierz UPO - pobranie Urzędowego Poświadczenia Odbioru (UPO)
- <DEL> – Usuń plik – nie dotyczy deklaracji posiadających UPO
- <CTRL>+<B> – Cofnij do Wysłanych - Oczekujących – przeniesienie deklaracji z UPO - Błędy do Wysłane-Oczekujące z równoczesnym usunięciem pliku zawierającego informację o błędzie.
- <TAB> – Umożliwia przechodzenie kursorem po polach w aktywnym oknie
- <CTRL>+<TAB> – Pozwala przechodzić pomiędzy zakładkami na oknie Deklaracje

## 4 Podstawowe funkcje programu

### 4.1 Deklaracje

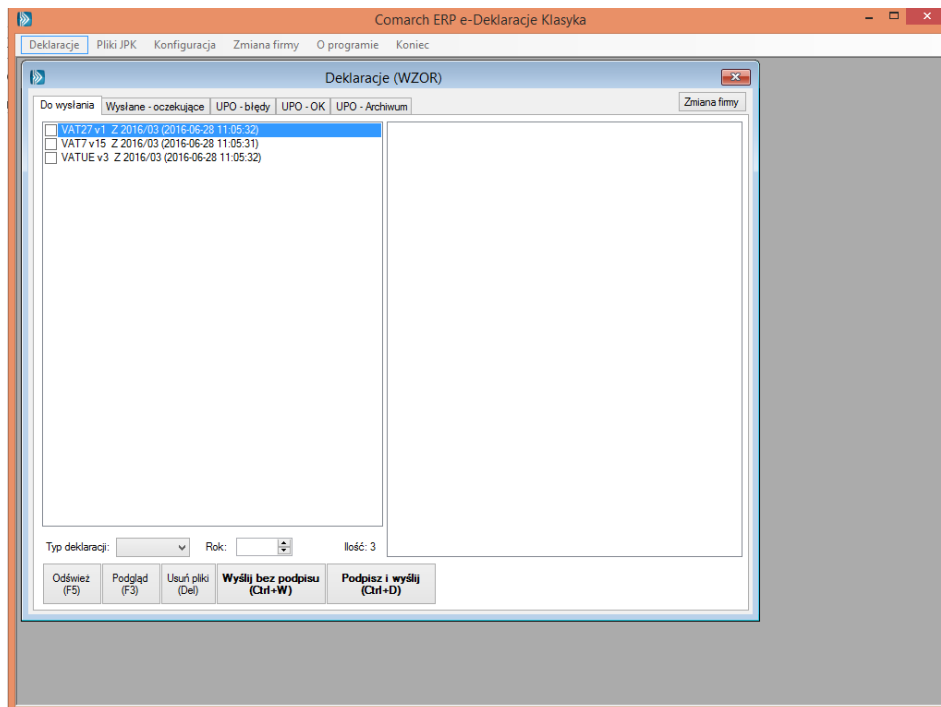

Deklaracje składają się z 5 zakładek, każda z nich zawiera listę deklaracji w zależności od ich statusu oraz informację o wykonanych operacjach (log z prawej strony okna).

Po utworzeniu e-Deklaracji w programie księgowym lub kadrowo-płacowym deklaracja trafia na listę [Do wysłania](#).

Poniżej zamieszczamy schemat generowania pliku z programu [Comarch ERP Klasyka](#) aż do momentu wysłania na serwer e-Deklaracji.



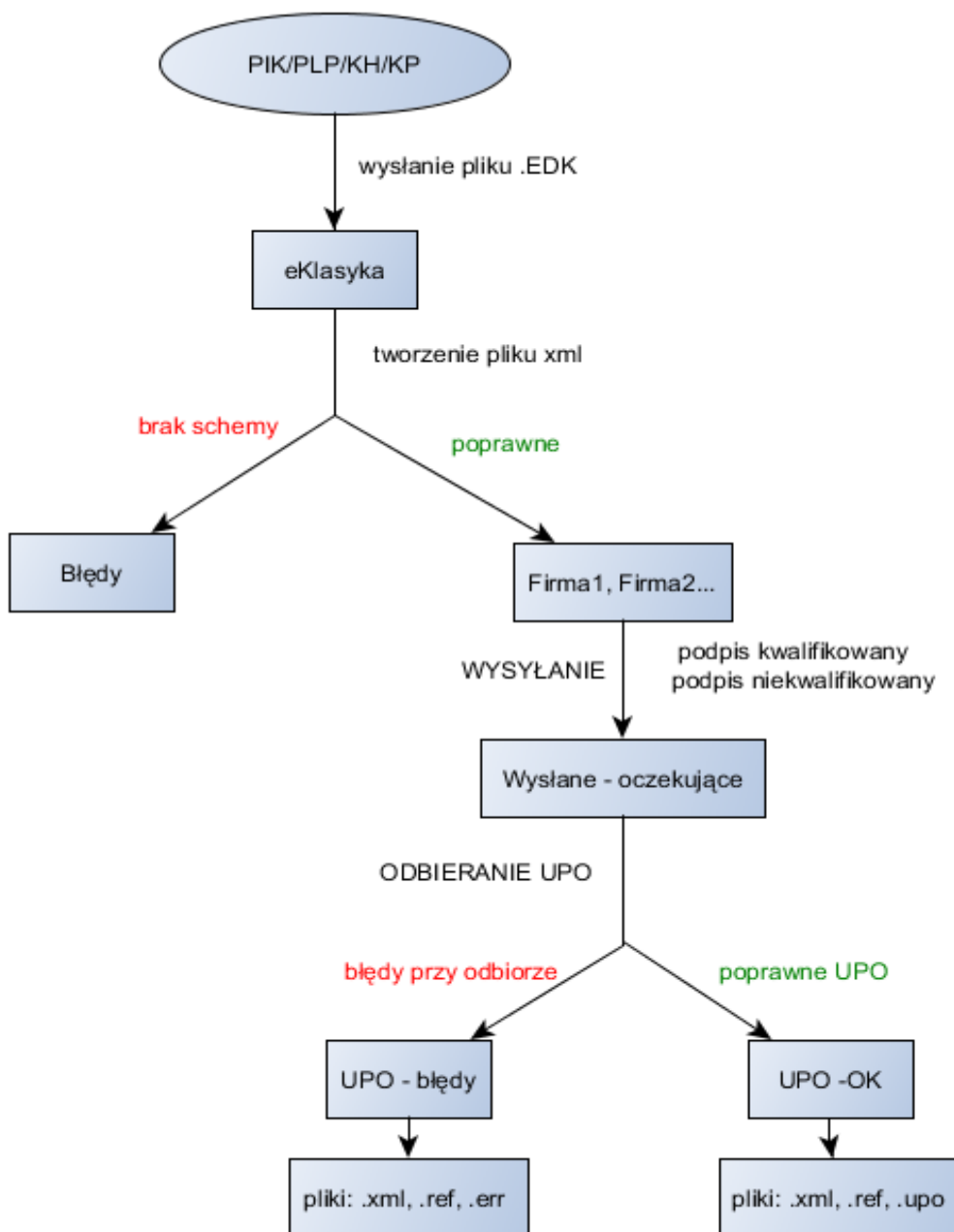

#### 4.1.1 Do wysłania

Lista zawiera deklaracje, które mogą być wysłane na serwer Ministerstwa Finansów.

Program umożliwia seryjne wysłanie wielu zaznaczonych deklaracji oraz podpisanie ich **podpisem kwalifikowanym**.

W przypadku korzystania z **podpisu niekwalifikowanego** jednorazowo można podpisać tylko jedną deklarację, konieczne jest także uzupełnienie na oknie autoryzacji pola Kwota (domyślnie pole to jest puste). Pozostałe dane (imię, nazwisko, data urodzenia pobierane są z podpisywanej deklaracji).

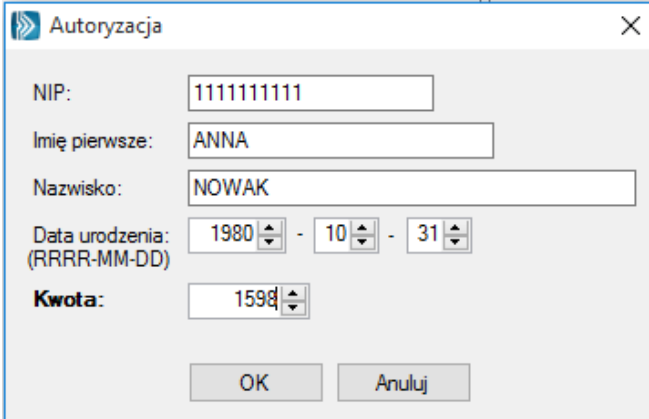

Autoryzacja

NIP: 1111111111

Imię pierwsze: ANNA

Nazwisko: NOWAK

Data urodzenia: 1980 - 10 - 31  
(RRRR-MM-DD)

Kwota: 1598

OK Anuluj

W sytuacji, gdy do **Comarch ERP e-Deklaracje Klasyka** trafi plik, dla którego nie ma jeszcze schem, zostanie on przeniesiony do podkatalogu **Bledy**.

Informacja o tym zostanie zapisana w logu programu.

## 4.1.2 Wysłane - oczekujące

Lista zawiera deklaracje, które:

- zostały wysłane na serwer Ministerstwa Finansów,
- posiadają już swój numer referencyjny
- nie zostały jeszcze dla nich odebrane Urzędowe Poświadczenie Odbioru (UPO).

Na liście mamy deklaracje źródłową oraz związany z nią plik zawierający numer referencyjny. Za pomocą przycisku **<F3>** możemy w przeglądarce zobaczyć deklaracje lub zawartość pliku z numerem referencyjnym.

## 4.1.3 UPO - błędy

Lista deklaracji, dla których serwer MF przestał informację o błędzie.

W tym przypadku dodatkowo oprócz deklaracji źródłowej, pliku z numerem referencyjnym mamy plik zawierający numer błędu. Najczęściej błędy związane są z:

- brakiem wymaganych danych, np. kod urzędu skarbowego, niekompletne dane adresowe (kraj, województwo, powiat, gmina, poczta, miejscowość, numer domu)
- próbą pobrania UPO, gdy dane na serwerze Ministerstwa Finansów nie zostały jeszcze przetworzone.

W takim przypadku należy poprawić dane w programie księgowym/placowym, utworzyć e-Deklaracje i w **Comarch ERP e-Deklaracje Klasyka** wysłać tą nową, poprawioną deklarację. Deklaracja zawierająca błąd może zostać usunięta.

## 4.1.4 UPO - OK

Lista deklaracji, które:

- zostały wysłane na serwer MF,
- posiadają swój numer referencyjny
- posiadają Urzędowe Poświadczenie Odbioru.

Z poziomu tej listy można wydrukować UPO i przenieść zaznaczone deklaracje na listę UPO – Archiwum.

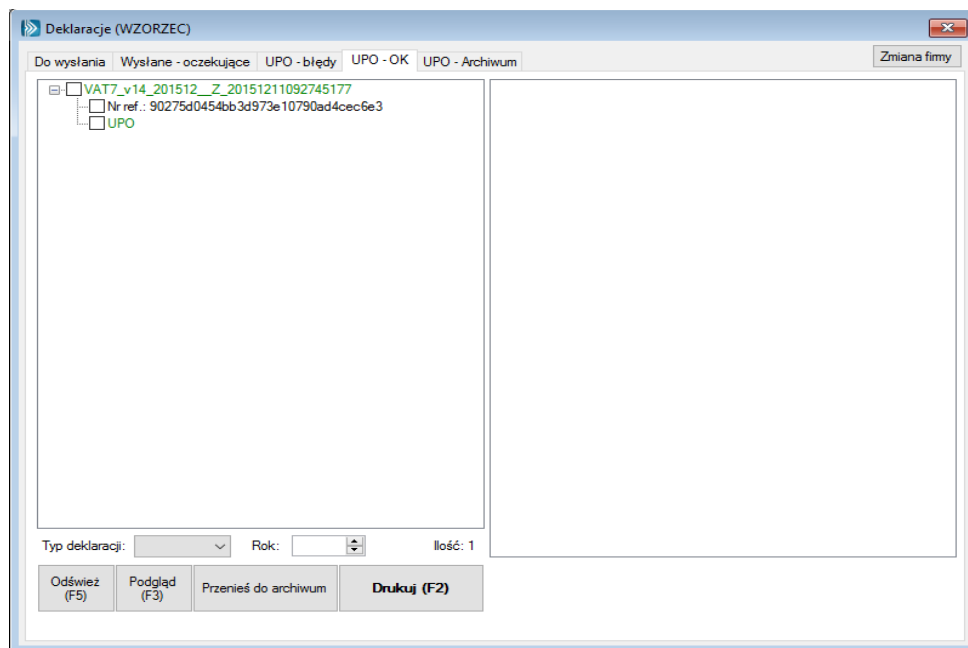

#### 4.1.5 UPO - Archiwum

Lista deklaracji, które zostały przeniesiona z listy UPO – OK.

Z poziomu listy UPO – Archiwum można podglądać deklarację źródłową oraz wydrukować UPO.

## 4.2 Pliki JPK

Okno **Pliki JPK** składa się 5 zakładek.

Każda z nich zawiera listę pozycji w zależności od ich statusu oraz informację o wykonanych operacjach (log z prawej strony okna).

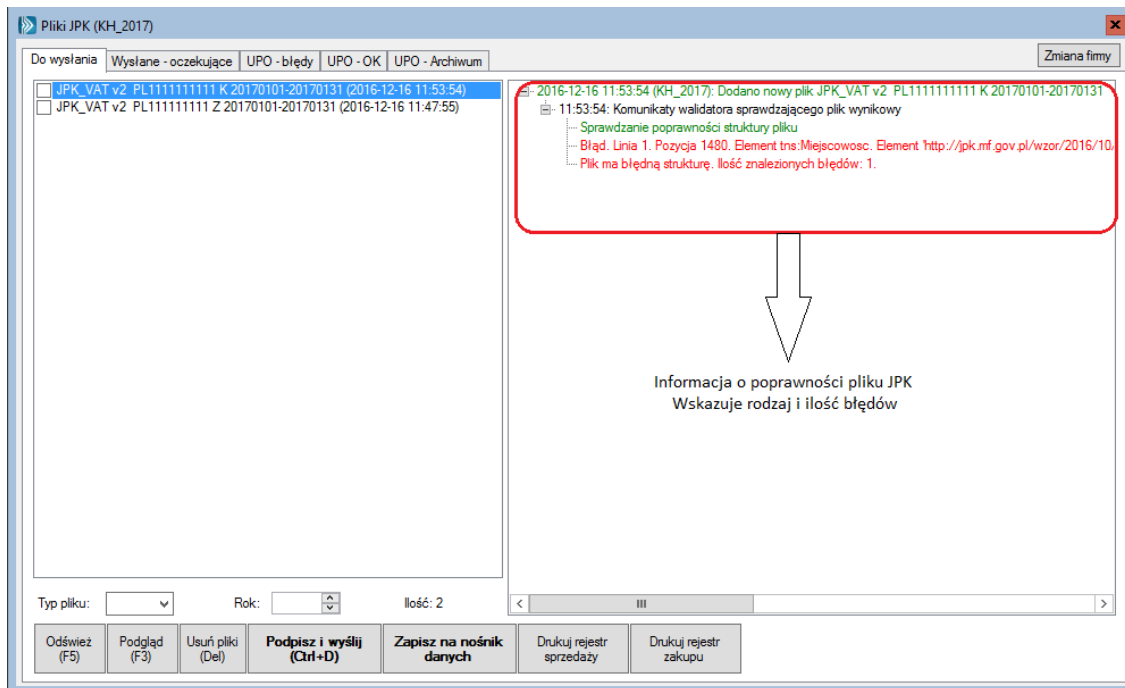

### 4.2.1 Do wysłania

Lista zawiera pliki JPK wyeksportowane z programu **KH** i **FPP**.

W sytuacji, gdy:

- w rejestrze VAT zakupu/ sprzedaży występują dokumenty i kontrahent nie ma uzupełnionego pola NIP, adresu lub nazwy – do pliku JPK\_VAT wstawiane jest słowo BRAK. Informacja o numerze takiego dokumentu pojawia się w logu
- w pieczęcie firmy w KH zamiast numeru REGON wpisano PESEL właściciela lub uzupełniono go błędnymi danymi – w plikach JPK numer REGON nie jest uzupełniany

Nazwy utworzonych plików określają ich zawartość oraz status. W przypadku plików JPK\_VAT v.2 mamy dwa statusy: złożenie i korektę. Pozostałe rodzaje plików JPK mają status złożenie.

**Przykład:** Dla dokumentów z rejestrów VAT będzie to:



JPK\_VAT\_ Wersja\_ Nr\_NIP\_płatnika\_Status\_Data\_od\_Data\_do\_(data i godzina generowania pliku).

JPK\_VAT\_v1\_20161201\_20161231\_PL111-111-11-11\_Z\_20160812105847142

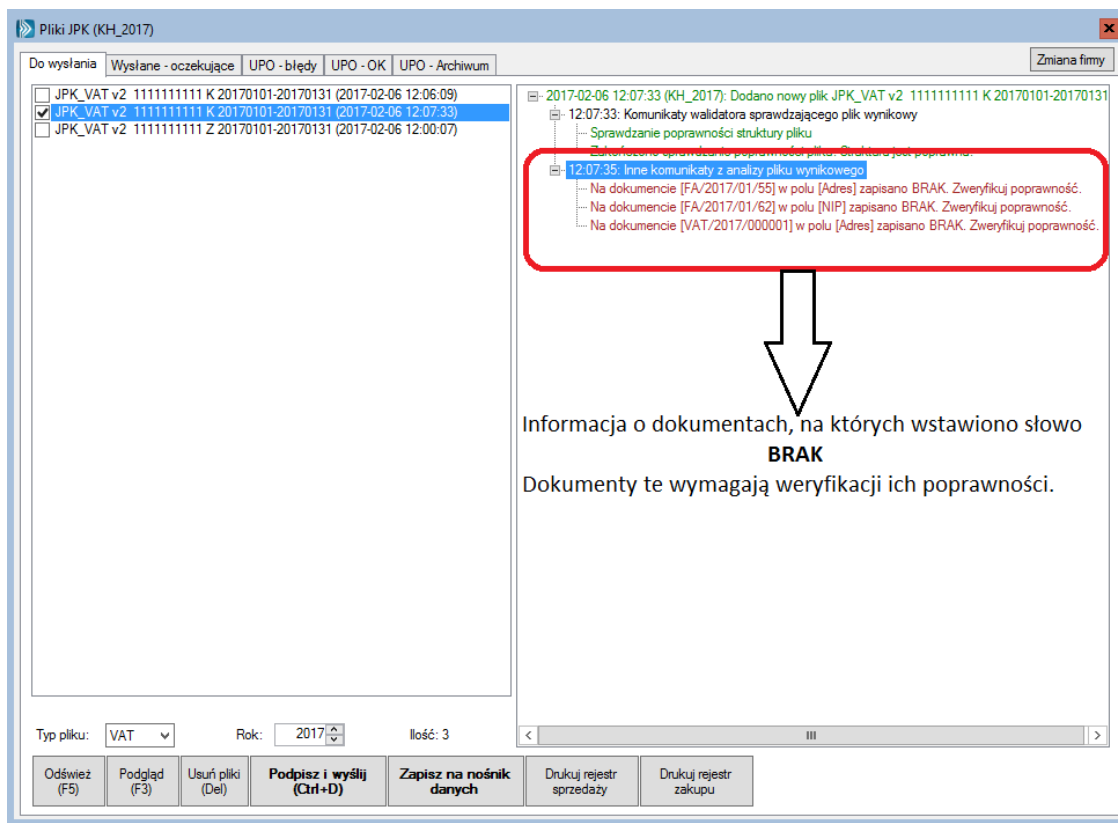

W momencie tworzenia plików XML są one automatycznie walidowane i porównywane ze strukturami opublikowanymi przez Ministerstwo Finansów. Ze względu na przetwarzanie znacznych ilości danych czas potrzebny na utworzenie pliku XML może być nieco dłuższy. Zalecamy aby w momencie generowania z **KH** lub **FPP** plików JPK program **Comarch ERP e-Deklaracje Klasyka** był zamknięty.

W sytuacji kiedy plik nie będzie zgodny ze strukturą w logu pojawią się komunikaty błędów. Będzie trzeba wtedy usunąć ten plik – poprawić dane w programie **KH** lub **FPP** - wygenerować go oraz wysłać ponownie.

Program umożliwia seryjne zapisanie wielu zaznaczonych plików na wskazanym dysku lub nośniku.

Pod listą dostępne są przyciski:

**Odśwież <F5>** - odświeża listę plików JPK. Automatyczne odświeżanie wykonywane jest zgodnie z ustawieniami w ustalonych w konfiguracji.

**Podgląd <F3>** - otwiera wskazany plik JPK

**Usuń pliki <Delete>** - usuwa zaznaczone pliki

**Podpisz i wyślij <Ctrl>+<D>** - z poziomu tej listy pliki, po wcześniejszym podpisaniu ich podpisem kwalifikowanym, można wysłać na serwer Ministerstwa Finansów

**Zapisz na nośnik danych** – pozwala zapisywać pliki na dysku lub innym nośniku danych

**Drukuj rejestr sprzedaży / Drukuj rejestr zakupu** - z poziomu listy **Do wyłania** mamy możliwość wydrukowania zestawienia do rejestru VAT sprzedaży i rejestru VAT zakupu. Dane na wydruku posortowane są wg pól na deklaracji VAT. Wydruk można wykonać dla plików JPK\_VAT v.1 i JPK\_VAT v.2

### Dokumenty z rejestru VAT sprzedaży zakwalifikowane do VAT-7 za okres 2017-01-01 - 2017-01-31

Firma TEST Spółka z o.o.  
NIP: 1111111111, REGON: 123456785  
Jasna 78  
31-345 Kraków  
małopolskie

#### C.02 Dostawa towarów oraz świadczenie usług poza terytorium kraju

NIP	Nazwa	Adres	Nr dokumentu	Data wystawienia	Data sprzedaży	Netto	VAT
79877974	BROOK LTD.	1233 N MOZART CHICAGO 60 320	FA/2017/001	2017-01-01		10000.00	
GB789947-7584	Henex	Yellow Road 14587 Liverpool 7885	FA/2017/002	2017-01-01		100000.00	
<b>Suma</b>						<b>110000.00</b>	

#### C.02a w tym świadczenie usług, o których mowa w art. 100 ust. 1 pkt 4 ustawy

NIP	Nazwa	Adres	Nr dokumentu	Data wystawienia	Data sprzedaży	Netto	VAT
GB789947-7584	Henex	Yellow Road 14587 Liverpool 7885	FA/2017/002	2017-01-01		100000.00	
<b>Suma</b>						<b>100000.00</b>	

#### C.05 Dostawa towarów oraz świadczenie usług na terytorium kraju, opodatkowane stawką 7% albo 8%

NIP	Nazwa	Adres	Nr dokumentu	Data wystawienia	Data sprzedaży	Netto	VAT
BRAK	Firma Handlowa "COMES" Sp.C	ul.Kozietulskiego 23/1 12-230 Kraków	VAT/2017/002	2017-01-02	2017-01-03	80.00	6.40
<b>Suma</b>						<b>80.00</b>	<b>6.40</b>

## 4.2.2 Wysłane - oczekujące

Lista prezentuje pliki JPK, które zostały wysłane na serwer Ministerstwa Finansów, otrzymały swój numer referencyjny ale nie zostały jeszcze dla nich odebrane Urzędowe Poświadczenia Odbioru (UPO). W celu odebrania UPO należy wskazać plik i wcisnąć przycisk Pobierz UPO lub kombinację klawiszy <Ctrl>+<U>.

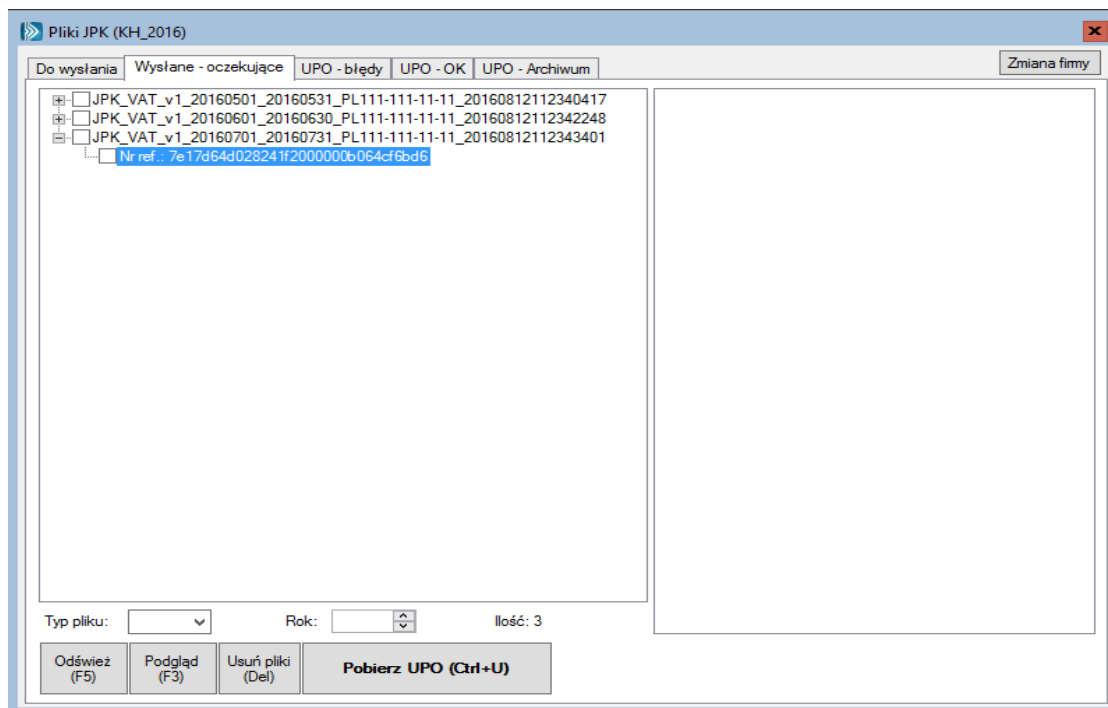

Na liście widzimy:

- plik źródłowy JPK

- plik, w którym został zapisany numer referencyjny.

Za pomocą klawisza <F3> możemy w przeglądarce zobaczyć zawartość pliku JPK lub pliku z numerem referencyjnym.

### 4.2.3 UPO - błędy

Lista plików JPK, dla których serwer MF przekazał informację o błędzie.

Na liście wyświetlamy:

- plik źródłowy JPK
- plik zawierający numer referencyjny przesyłki
- plik zawierający numer błędu

W przypadku, gdy plik nie został skutecznie dostarczony należy poprawić dane w programie **KH** lub **FPP**, przygotować plik JPK i wysłać go na serwer MF. Plik JPK zawierający błąd może zostać usunięty.

### 4.2.4 UPO - OK

Lista plików JPK, które zostały wysłane na serwer MF, posiadają indywidualny numer referencyjny oraz Urzędowe Poświadczenie Odbioru (UPO).

W momencie poprawnego odebrania UPO usuwany jest plik źródłowy xml, który powstał w momencie przesyłania pliku z programów CDN Comarch ERP Klasyka.

Z poziomu tej listy można wydrukować UPO i przenieść wybrane pliki JPK na listę UPO-Archiwum.

### 4.2.5 UPO - Archiwum

Lista prezentuje pliki JPK, które zostały przeniesione z listy UPO – OK.

Z poziomu tej listy można zobaczyć zawartość pliku źródłowego JPK oraz wydrukować UPO.

## 4.3 Konfiguracja

Konfiguracja pozwala na ustalenie najważniejszych parametrów pracy programu.

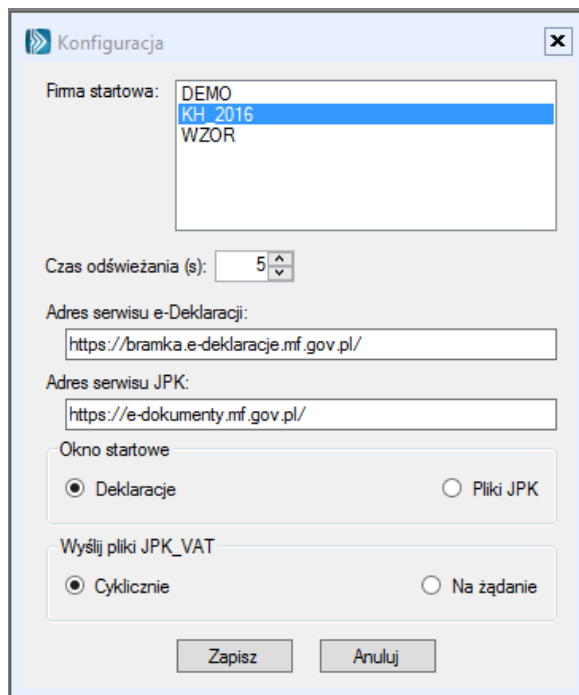

Możemy tutaj określić:

- firmę startową
- czas odświeżania listy deklaracji – domyślnie 5 sekund
- adres serwera Ministerstwa Finansów dla deklaracji podatkowych
- adres serwera Ministerstwa Finansów dla plików JPK
- wybrać okna startowe (listę), które będzie otwierane bezpośrednio po uruchomieniu programu - domyślnie proponowane jest okno z deklaracjami
- określić parametr informującego o sposobie wysyłania pliku JPK\_VAT. W związku z tym, że pliki JPK\_VAT będą wysyłane co miesiąc domyślnie zaznaczono parametr Cyklicznie. W sytuacji, gdy plik JPK\_VAT będzie wysyłany na życzenie przed jego wysłaniem należy wejść do Konfiguracji i zmienić ustawienie parametru.

**Uwaga:** Ministerstwo Finansów udostępniło serwer testowy:

<https://test-bramka.edeklaracje.gov.pl/>, na który można wysłać deklaracje w celu sprawdzenia komunikacji.

**Po zakończeniu testów konieczne jest przywrócenie poprawnego adresu:**

<https://bramka.e-deklaracje.mf.gov.pl>





## 4.4 Zmiana firmy

Po zainstalowaniu programu lista firm jest pusta. Zostaje ona utworzona w momencie wysłania pierwszej e-Deklaracji lub pliku JPK z programu **KH, KP, FPP, PLP** lub **PIK**.

Dla każdej firmy zostanie utworzony oddzielny katalog.

Dodatkowo, zmianę firmy można wykonać z każdej listy w programie.

Na liście Deklaracji /Plików JPK wyświetlana jest informacja o tym, której bazy dana lista dotyczy.

## 4.5 O programie

Informacje o programie **Comarch ERP e-Deklaracje Klasyka**.

## 4.6 Koniec

Zamknięcie programu.

## 5 Przykładowe komunikaty błędów przy wysłaniu e Deklaracji

W sytuacji, gdy deklaracja nie jest poprawna mogą pokazać się następujące komunikaty błędów:

- Błąd podczas konwersji pliku [numer].EDK. Funkcja 'NIP' nie zwróciła żadnej wartości lub zwróciła wartość, która nie może być konwertowana na typ danych XLS.
  - Nieuzupełniony NIP w Konfiguracji
- Dokument wstępnie przetworzony, sprawdź wynik następczej weryfikacji dokumentu
  - Dokument w trakcie przetwarzania. Sprawdzić poprawność później
- Weryfikacja negatywna – dokument złożony z użyciem danych autoryzujących może złożyć wyłącznie podatnik, będący osobą fizyczną
  - Deklaracja dla osoby prawnej podpisana Podpisem Niekwalifikowanym.
- Błąd podczas konwersji pliku [numer].EDK. Brak pliku ze schemą do wstępnego przekształcenia (VAT7.12.K2O.XSL).
  - Próba wysyłki deklaracji na starym formularzu.
- Weryfikacja negatywna – dokument niezgodny ze schematem xsd [cvc-minLength-valid: Value " with length = '0' is not facet-valid with respect to minLength '1' for type '#AnonType\_PelnaNazwaTIdentyfikatorOsobyNiefizycznej'.]
  - Brak uzupełnionej Nazwy na deklaracji osoby prawnej
- Weryfikacja negatywna – dokument niezgodny ze schematem xsd [cvc-datatype-valid.1.2.1: '-' is not a valid value for 'date'.]
  - Brak uzupełnionej daty urodzenia na deklaracji osoby fizycznej
- Weryfikacja negatywna – dokument niezgodny ze schematem xsd [cvc-minLength-valid: Value " with length = '0' is not facet-valid with respect to minLength '1' for type 'TImie'.]
  - Brak uzupełnionego imienia na deklaracji osoby fizycznej
- Deklaracja nie została wyeksportowana z powodu błędów. Deklaracja zawiera załączniki, które nie mogą być przesłane drogą elektroniczną.
  - Na deklaracji zostało zaznaczone dodanie załączników, których nie ma w programie. Taką deklarację należy złożyć na interaktywnych formularzach e-Deklaracji.
- Weryfikacja negatywna – dokument niezgodny ze schematem xsd [cvc-minLength-valid: Value " with length = '0' is not facet-valid with respect to minLength '1' for type 'TTekstowy'.]
  - Nieuzupełnione uzasadnienie złożenia korekty deklaracja (ORD-ZU)
- Weryfikacja negatywna – dokument niezgodny ze schematem xsd [cvc-enumeration-valid: Value '0000' is not facet-valid with respect to enumeration '[0202, 0203, 0204, 0205, 0206,...]'. It must be a value from the enumeration.]
  - Błędny kod urzędu (0000) na deklaracji.
- Weryfikacja negatywna – niezgodność danych autoryzujących z danymi w dokumencie (np. niezgodność NIP, numeru PESEL, daty urodzenia, nazwiska, pierwszego imienia)
  - Różne dane identyfikacyjne podatnika na deklaracji i podpisie niekwalifikowanym.
- Błąd wysyłania pliku. Użytkownik zrezygnował z podania danych autoryzacyjnych.
  - Komunikat z logu informujący o zrezygnowaniu z podpisywania deklaracji.
- Upłynął limit czasu operacji
  - Nie udało się wysłać deklaracji na serwer MF. Najprawdopodobniej problem po stronie MF.

- Dokument zawiera błędy uniemożliwiające jego przetworzenie
  - Nieuzupełniony kod Urzędu skarbowego bądź też niepoprawna kwota podatku (z dokładnością do groszy).



**COMARCH**

**UNIA EUROPEJSKA**  
EUROPEJSKI FUNDUSZ  
ROZWOJU REGIONALNEGO



**COMARCH** ERP

Nieautoryzowane rozpowszechnianie całości lub fragmentu niniejszej publikacji w jakiegokolwiek postaci jest zabronione. Wykonywanie kopii metodą kserograficzną, fotograficzną, a także kopiowanie na nośniku filmowym, magnetycznym lub innym, powoduje naruszenie praw autorskich niniejszej publikacji.

Copyright © 2016 COMARCH  
Wszelkie prawa zastrzeżone.